28 апреля

всемирный день охраны труда

Эмблема Всемирного дня охраны труда

Это также международный день памяти рабочих, погибших или получивших травмы на работе.

Всемирный день охраны отмечается в 50 странах мира с 2001 года.

История праздника

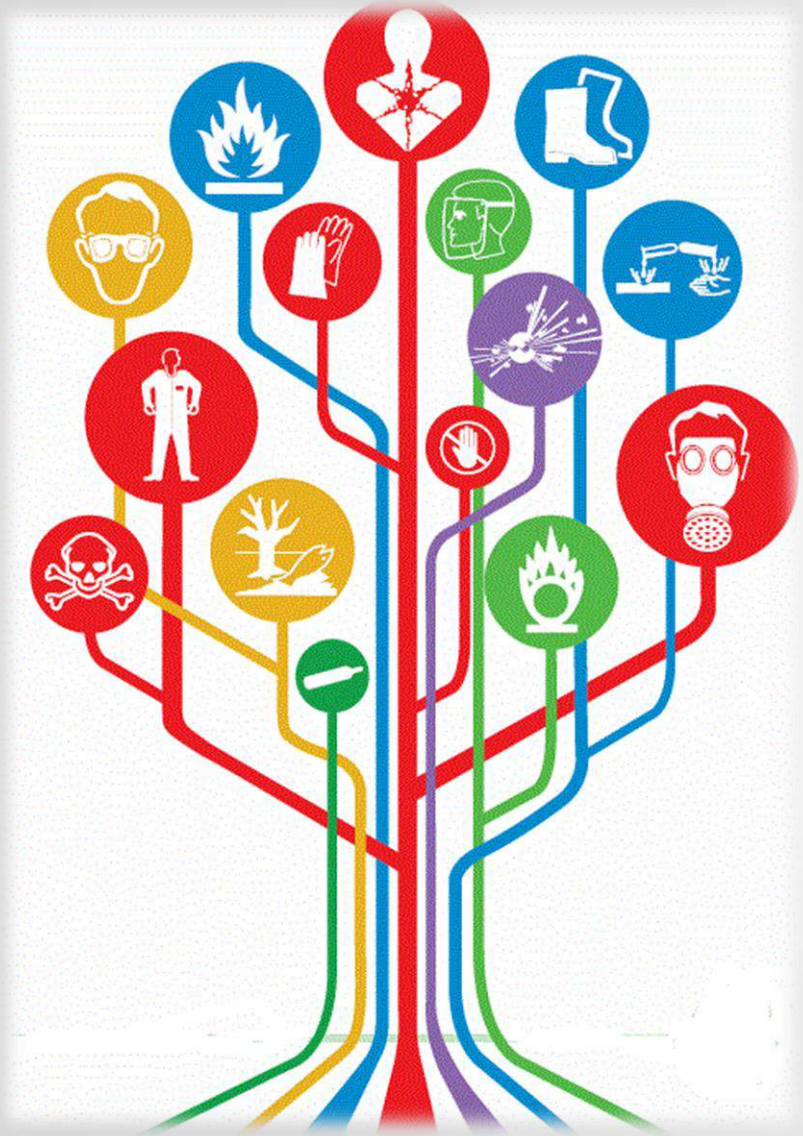

История Всемирного дня охраны труда начинается с 1999 года, когда профсоюзами и работниками был проведен «День памяти погибших работников» в США и Канаде в память о тех, кто пострадал или погиб на рабочем месте.

Десять лет спустя более чем в 100 государствах планеты проводятся акции и мероприятия, направленные на привлечение внимания людей и чиновников к различным проблемам связанным с охраной труда.

Всемирный день охраны труда впервые отмечался в 2003 году, по инициативе Международной организации труда (МОТ).

На современном этапе развития экономики на первый план выдвигается задача по: -обеспечению техники безопасности на рабочих местах, - своевременный инструктаж, - обучение и проверку знаний правил технической эксплуатации оборудования, - поддержания на должном уровне контроля охраны труда, - проведение соответствующих организационно-технических мероприятий.